Cum a încercat să fugă din portul Constanţa vasul suedez „Lola"

Vigilenţa grănicerilor şi a vaselor de pază. — S'a încercat coruperea şi răpirea grănicerilor. — Vasul transporta arme pentru Valencia

Constanţa, 26 Iulie

Am anunţat că astă noapte, la ora 2, vasul „Lola", sub pavilion suedez, încărcat cu 3600 tone armament şi muniţiuni destinate Spaniei guvernamentale şi căruia i s'a interzis părăsirea portului Constanţa, pe baza pactului de neagresiune, a încercat să fugă din port pe neaşteptate.

Această încercare, făcută în condiţiuni cu totul nepermise şi cu călcarea dispoziţiilor categorice ale autorităţilor româneşti, constitue un fapt de o gravitate excepţională şi e considerat şi calificat contrabandă de muniţii şi armamente.

CUM S'A PRODUS TENTATIVA

Luând toate măsurile de prevedere, comandantul vasului suedez, prin manevrele începute încă dela ora 8 seara, — după cum s'a dovedit de anchetatori astăzi — a dispus să se ridice ancora de fund, iar vasul să rămână legat de chei, numai cu parâmele de care foarte uşor s'ar putea descotorosi.

Soldatul grănicer Sarioglu, care făcea de santinelă în dreptul vasului, şi care primise consemnul să urmărească cu cea mai mare atenţie orice mişcare a membrilor echipajului, a fost intrigat pe la ora 11 noaptea de oarecari zgomote suspecte.

Bănuind că la mijloc nu e lucru curat, grănicerul a anunţat imediat pe fruntaşul Mureşanu, şef de sector grăniceresc, care cu mai mulţi soldaţi, s'a postat lângă vapor.

S'A INCERCAT RĂPIREA GRANICERILOR

Această manevră a grănicerilor n'a scăpat celor de pe vas cari, trimiţând la ei pe unul din ofiţeri, au încercat să-i ducă pe bord, promiţându-le vin şi mâncăruri.

Deasemeni, s'a oferit fiecăruia dintre graniceri, ţigări, cari s'a dovedit că aveau un puternic narcotic.

Dându-şi seama de adevăr, grănicerii, nu numai că au refuzat invitaţia pe bord, dar n'au fumat nici din ţigările oferite, căutând să ţină sub supraveghere vasul dintr'un loc de unde nu erau văzuţi.

Pe la ora 2, ci au observat că vasul se depărtează încet de chei şi că face manevra de ocolire, spre a se îndrepta cu prora spre poarta de ieşire din port.

ALARMA

Imediat, grănicerii au început să tragă salve de focuri dând alarma.

D. cpt. Pârvănescu, comandantul companiei de graniceri din port, căruia i se raportase despre mişcările suspecte de pe vas, a alergat în fruntea unei echipe de graniceri la remorcherul de serviciu „Tomis", care fiind sub presiune, s'a îndreptat spre vasul fugar.

In acelaş timp, prin repetate semnale de sirene, s'a atras atenţia şi vaselor noastre de război, aflate la dana militară din imediata apropiere de ieşirea din port.

Vasul „Lola" a fost ajuns de remorcher, în dreptul magaziilor dela Malul Nou şi somat de căpitanul Severineanu să oprească.

Semnalele de oprire au fost repetate şi de vasele de război, prin reflectoare.

Văzându-se descoperit, şi încercarea de evadare dând greş, vasul „Lola" s'a oprit fiind acostat de remorcher. Pe bordul lui s'au urcat cu armele întinse, soldaţii graniceri, în frunte cu d. cpt. Pârvănescu.

Vasul fugar a fost remorcat şi ancorat la dana militară, lângă unul din vasele de război.

SOSIREA AUTORITAŢILOR

Anunţaţi de această ispravă a vasului „Lola", la faţa locului au sosit imediat d-nii: Traian Antonescu, chestorul municipiului; cpt. de port Critia, Mielu Ionescu, inspector vamal; C. Duca, şeful poliţiei portului; Const. Nicolau, şeful siguranţei; ofiţerii de serviciu de pe vasele de război, etc.

S'a luat imediat, prin interpret, o declaraţie d-lui D. Henrikson, comandantul vasului, precum şi celorlalţi ofiţeri de pe bord.

S'a dispus apoi instalarea unei severe paze graniceresti pe bord şi menţinerea sub stare de arest în cabinele respective a comandantului, şefului mecanic şi a celorlalţi ofiţeri, iar marinarii cari alcătuiau echipajul vasului, au fost izolaţi într'o cameră comună.

CE SE AFLA PE VASUL „LOLA"?

Vasul suedez sosise în portul nostru în ziua de 18 Iunie şi încă dela început a dat de bănuit, deoarece asupra rostului său la Constanţa se făcuse declaraţii neprecise de comandant şi armatorul vasului.

Siguranţa noastră, punând în legătură prezenţa în localitate a unor inşi suspecţi printre cari şi cunoscutul contrabandist de arme George Eliopol, văzut de câteva ori în tovărăşia comandantului acestui vas, şi-a dat seama că la mijloc nu este lucru curat.

Aşteptările siguranţei noastre n'au fost zadarnice, căci în ziua de 2 Iulie a sosit în portul Constanţa un transport de 36 vagoane armament şi muniţii poloneze, cu declaraţii de tranzit, în care se arăta că acestea se duc în Grecia.

Pe baza acestor documente, autorităţile portului, vama, căpitănia şi poliţia, au dat voie să se încarce în vas armament, fără să fi putut afla adevărul. Armamentul şi muniţiile au fost încărcate şi aşezate în vas, de jur împrejurul ochilor de magazii, iar deasupra lor s'au încărcat 20 vagoane făină dela moara Beşcof, din Bazargic.

Acest aranjament al încărcăturii a fost făcut cu scopul să se ascundă adevărul şi să se înşele vigilenţa organelor din porturile străine, în caz de control.

UN DENUNŢ SENZAŢIONAL

In preziua plecării vasului „Lola" din portul Constanţa, s'a prezentat la poliţia portului d. Stelianos Lambru, şeful mecanic al vasului, care a cerut să i se vizeze actele pentru părăsirea Constanţei cu alt vapor.

Intrebat asupra motivelor, el a declarat că nu vrea să-şi asume riscul unei călătorii în Spania, deoarece destinaţia arătată în declaraţie, cum că acest armament şi muniţiile vor fi duse în Grecia, nu este adevărată ci ele sunt destinate portului Valencia.

Pe baza acestor declaraţii s'a oprit imediat plecarea vasului şi s'a aşteptat răspunsul guvernului grec, care urma să confirme dacă în adevăr, transportul îi aparţine.

După o săptămână guvernul grec a răspuns că n'are nicio cunoştinţă despre vreo comandă de armament în Polonia.

VAPORUL A FOST SECHESTRAT

Pe baza acestui răspuns, vasul „Lola" a fost sechestrat şi pus imediat sub pază grănicerească în portul Constanţa.

Contrabandistul Gh. Eliopol a părăsit ţara acum zece zile, rămânând în localitate numai un oarecare Favau Georges Louis care s'a dovedit a fi unul din principalii interesaţi în această afacere, încât se află în prezent reţinut de d. cpt. Critia, căpitanul portului.

In această afacere se crede că este implicat şi un supus norvegian, prăpăşit de câţiva ani la Constanţa, şi care a făcut o mare avere numai în câţiva ani.

El este reţinut la dispoziţia anchetatorilor.

Un amănunt în plus: vasul „Lola" a fost cumpărat de curând de d. Henrikson şi până acum s'a numit „Tuskar" şi a fost sub pavilion american.

De notat că, în Lloyd-registru se găseşte înscris cu numele de „Lola", alt vas, sub pavilion spaniol.

Anchetarea personalului de pe vas

Constanţa, 26 Iulie

Astăzi d. a. s'au continuat, pe bordul vasului „Lola", cercetările în jurul încercării de evadare din cursul nopţii.

In acest scop, a sosit în localitate, cu trenul de 5.30, şi ataşatul comercial suedez de la Bucureşti, care va asista la ancheta ce se va face de d. căpitan Critia, căpitanul portului.

Au fost interogaţi, luându-li-se declaraţii scrise, următorii: D. Hericksen, comandantul vasului, C. W. Zanzor, secundul, şeful mecanic, francezul Favau George Louis, personajul în jurul căruia se deapănă întreaga această contrabandă de muniţuni, precum şi doi inşi din serviciul său direct, Gambeta Paul, supus francez, de profesie şofer şi Marievici, supus polon, fost până mai acum câtva timp, antreprenorul vilei „Janeta" dela Mamaia.

Deasemenea s'a luat declaraţie şi supusului norvegian Alf Bergesen, care în ultimele două zile a fost văzut în permanenţă cu francezul, pe la diferite localuri de noapte.

Rezultatul anchetei nu e încă cunoscut, cercetările fiind făcute în cel mai mare secret.

„LOLA" A VOIT SA FUGA IN RUSIA

Cum trecerea vasului prin strâmtorile turceşti ar fi fost periclitată şi aproape imposibilă, din cauza controlului vigilent ce se face în Dardanele, se crede că „Lola", imediat ce ar fi ieşit din apele teritoriului românesc, s'ar fi îndreptat spre Rusia. Ajutată de forţa mare a motoarelor, care pot realiza o viteză de 24 mile pe oră. „Lola" odată eşită din portul nostru, nu ar mai fi putut fi ajunsă, deoarece nici unul din vasele noastre de război nu era sub presiune, din care cauză ar fi întârziat urmărirea cu cel puţin trei sferturi de oră, timp suficient pentruca vasul fugar să câştige distanţă.

Se crede că şi contrabandiştii erau informaţi în această privinţă, altfel nu s'ar fi hazardat la o escapadă, care, din fericire, nu le-a reuşit.

ARMAMENTUL VA FI DESCARCAT

Imediat după terminarea cercetărilor, armamentul şi muniţia vor fi descărcate în una din magazitile portului nostru.

De altfel, şi în cazul când vasul „Lola" nu ar fi încercat să fugă, el urma să fie descărcat, deoarece, pe baza pactului de neagresiune, autorităţile româneşti nu puteau permite eşirea prin portul Constanţa a unui transport de armament, destinat unei ţări în stare de război.

Pe de altă parte, atât guvernul polon, care incuviinţase acest export numai pentru Grecia şi nicidecum pentru Spania, nu putea să calce pactul la care aderase. Deasemeni guvernul grec, răspunzând negativ întrebărilor ce i s'au făcut, nu ar fi încuviinţat transportul, pentru aceleaşi motive, mai cu seamă că autorii acestei contrabande s'au folosit de această ţară ca punct de destinaţie, înşelând bunacredinţă a consulului grec din Varşovia şi a celui din Bucureşti, cari au îndeplinit formalităţile de export şi tranzit.

Rezultatul oficial al alegerilor judeţene

Am publicat eri rezultatul alegerilor pentru consiliile judeţene efectuate Duminică în 16 judeţe.

Rezultatele sosind noaptea târziu, lipseau unele secţii de votare, la parte din judeţe.

Publicăm astăzi rezultatul definitiv aşa cum a fost comunicat oficial ministerului de interne:

JUD. SATU MARE

Liberalii 11.132; Naţ. ţărăniştii 10.072; naţ. creştinii 7452; Frontul românesc 2811; Georgiştii 1255; Maghiarii 3421; Agrarienii 675.

JUD. GORJ

Liberalii 16.546; naţ.-ţărăniştii 12929; radical-ţărăniştii 6456; naţional creştinii 4311; Lista independentă 738.

JUD. SALAJ

Inscrişi 53138; Voturi exprimate 52922; Anulate 1401; Liberalii 10111; naţ. ţărăniştii 19.347; Frontul românesc 5226; Georgiştii 2603; Maghiarii 12.115

JUD. HUNEDOARA

Inscrişi 94.131; Voturi anulate 3147; nule 466; Votanţi 54015; Liberalii 24.648; naţ. ţărăniştii 15458; Frontul românesc 2804; naţional creştinii 2481; naţ. creştinii camuflată 2997; Georgiştii 925; Lista camuflate 1089.

JUD. FALCIU

Liberalii 7155; naţ. ţărăniştii 5760; naţ. creştinii 5353.

JUD. TECUCI

Liberalii 7773 voturi; Naţional-ţărăniştii 5599; naţional-creştinii 2975; Georgiştii 940; Frontul românesc 882.

JUD. CETATEA ALBA

Inscrişi 84.638; Votanţi 55.440; Anulate 1431; nule 723; Liberalii 12.407; naţ. ţărăniştii 17.563; naţ. creştinii 14118; Frontul românesc 6568; germanii 1868; georgiştii 1485.

JUD. TARNAVA MICA

Naţional ţărăniştii 4865; Liberalii 4650; Frontul românesc 3546; Maghiarii 3697; Germanii 1794; Germanii vechi 1621; naţional creştinii 856.

Totalul voturilor pe partide

La ministerul de interne, totalizându-se numărul voturilor alegerilor judeţene, efectuate în cele 16 judeţe, au obţinut: Liberalii 151.999 voturi, Naţional-ţărăniştii 151.473 v., Naţional-Creştinii 58.981 v., Frontul românesc 42.136 v., Georgiştii 13.956 v., Radical-ţărăniştii 6456 v., agrarienii 2001 v., maghiarii 20199 v. germanii hitleriştii 8257 v., germanii vechi 1621 v.

Totalul voturilor comunale

Totalizându-se voturile alegerilor comunale efectuate Duminică, în cele 7 capitale de judeţ: Blaj, Braşov, C. Lung Moldovenesc, Cetatea-Albă, Făgăraş, Rădăuţi şi R. Sărat au obţinut:

Liberalii 3570 voturi, 39 mandate.

Naţional-ţărăniştii 2651 voturi, 18 mandate.

Frontul românesc 1464 voturi, 10 mandate.

Agrarienii 400 voturi.

Naţional-creştinii 325.

Georgiştii, Vaidiştii (C. Lung Moldovenesc şi Rădăuţi) 717 voturi.

Blocul românesc (Braşov) 9488 voturi.

Preţul abonamentului la ziarul UNIVERSUL este

Lei 750 pe un an
„ 380 pe 6 luni
„ 200 pe 3 luni

Reuniunea absolvenţilor şcoalei superioare P. T. T. din Timişoara

Sărbătorirea a zece ani dela absolvire a promoţiei a III-a

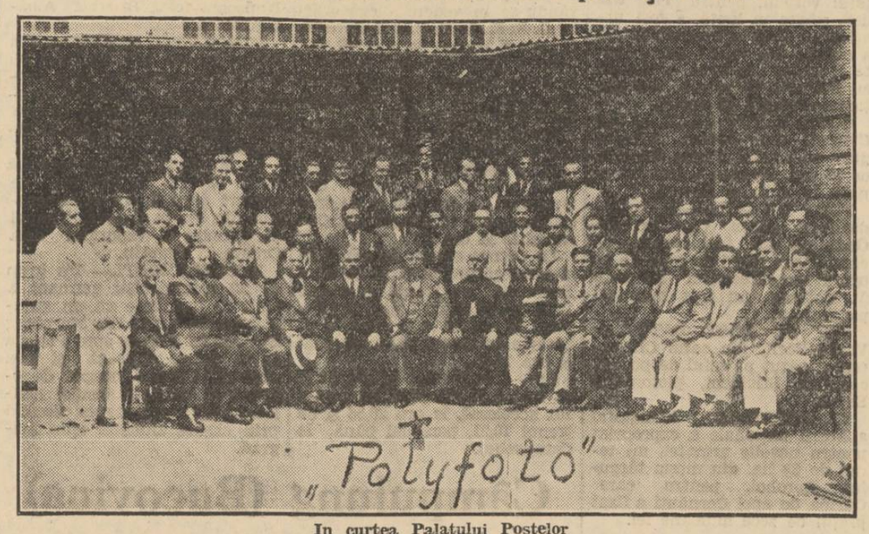

In curtea Palatului Poştelor
In mijloc (X) d. subdirector g-l P. T. T. Mihail

Timişoara, 25 Iulie

In cadrul unei deosebite solemnităţi care s'a desfăşurat în palatul poştelor din Timişoara, s'au sărbătorit azi zece ani dela terminarea seriei a III-a de absolvenţi ai şcoalei superioare P. T. T., care e unica din ţară.

Au participat câteva sute de absolvenţi, cari fac parte din Asociaţia absolvenţilor înaltului institut de perfecţionare a personalului superior P.T.T., şi deasemenea au luat parte conducătorii supremi ai administraţiei P.T.T., în frunte cu d-nii Mihail D. Ion, subdirectorul general P.T.T., C. Boboiceanu, directorul exploatării, inspector general Tertulian Cristescu şi Vasile Berlic, controlor superior tehnic.

ASISTENŢA

Au mai participat reprezentanţii autorităţilor locale, membrii corpului profesoral al şcolii şi un numeros public, în frunte cu păr. dr. Patrichie Ţiucra, protopopul Timişoarei; ing. C. Teodorescu, rectorul şcoalei politehnice şi fostul prim director al şcoalei superioare P. T. T.; ing. inspector general I. C. Schileru-Dili ,actualul director al şcoalei; căpitan Paraschivescu, comandantul pompierilor; prof. C. Brasey, deputat; ing. D. Mardan, directorul fabricii de tutun; ing. dr. Vlădescu, directorul atelierelor C. F. R., prof. dr. M. Ghermănescu; inspector P. T. T. Găbunea, L. Ursulescu, şeful controlei mandatelor; dr. I. Ionescu, diriginte of. p. t. t. Timişoara; I. N. Simion, subdirector şc. P.T.T.; dr. Eugen Kovaci, inspector; Tăbăran, dirigintele oficiului telefonic, precum şi preşedinţii filialelor „Asociaţiei absolvenţilor" din întreaga ţară

In sala de cursuri a şcoalei s'a oficiat un serviciu religios de părintele protopop dr. Patriciu Ţiucra, şi un parastas pentru cei dispăruţi din corpul profesoral al şcolilor.

După serviciul divin, păr. protopop Ţiucra a arătat rostul pregătirii profesionale care e menită să dea organe de conducere în diferite domenii ale administraţiei ţării.

La propunerea d-lui inspector general inginer I. C. Schileru, directorul şcoalelor P.T.T., e proclamat cu entuziaste aplauze ale întregei asistenţe d. inginer C. Teodorescu, rectorul şcoalei politehnice, ca preşedinte al acestei adunări festive, pentru deosebita calitate ce a avut-o ca fost prim director al şcoalei superioare.

D. prof. *Teodorescu*, mulţumeşte adunării pentru manifestaţia de simpatie ce i s'a făcut şi pentru proclamarea ca preşedinte, şi evocă unele amintiri plăcute din anul 1923 când d. N. Cerchez, fost director general, a avut primul ideia şi a văzut necesitatea ca administraţia P.T.T. să aibă funcţionari de conducere bine pregătiţi.

Călăuzit de acest principiu a luat hotărîrea imediată pentru înfiinţarea unei şcoale superioare menită să pregătească cadrele de conducere şi control ale P. T. T. după modelul şcoalelor superioare din străinătate şi în special al celei din Paris.

Incheind, d. rector *Teodorescu* spune că absolvenţii din cei 10 ani ai şcoalei sup. P. T. T. dau dovadă de pregătirea specială primită în şcoală, fiind o pildă vie pentru viitorii elevi.

D. Mihail D. Ion, subdirectorul g-ral P. T. T., aduce mulţumiri în numele administraţiei d-lor ing. Teodorescu, şi ing. Schileru, actual director al şcoalei sup. P. T. T., precum şi întregului corp profesoral pentru munca depusă.

Apoi a luat cuvântul d. ing. insp. g-ral *Gh. Schileru*, directorul şcoalei.

D-sa face un istoric al şcoalei.

Incheind, d-sa aduce mulţumiri pentru sprijinul dat şcoalei şi celor cari au participat la această sărbătorire.

In numele absolvenţilor exprimă mulţumiri şi recunoştinţă d. Bărbătescu, şef de serviciu în administraţia centrală.

Inchiderea şedinţei. — Banchetul

D. preşedinte *Teodorescu* declară adunarea festivă închisă şi dă citire telegramelor omagiale expediate M. S. Regelui, d-lor Cerchez, Traian Pârvu, secretar general al ministerului de comunicaţii, D. Marinescu, preşedintele comitetului de direcţie P. T. T. şi ing. I. Pitulescu, directorul general P. T. T.

După aceasta toţi invitaţii şi participanţii la această reuniune au vizitat, conduşi de d. ing. Schileru, directorul şcoalei, localul şi laboratoarele.

La ora 13, a urmat un banchet în sala Cantinei şcoalelor, cu care prilej au rostit toasturi d-nii: rector *Teodorescu*, pentru M. S. Regele, *Berlic*, deputat *Brasey*, *Mihail D. Ioan* subdirector general, *Ing. Schileru*, *Gh. Bărbătescu* şi *Gh. Ghiţulescu*.

Intreaga solemnitate a fost difuzată la radio prin postul de emisiune al şcoalei ,care lucrează şi face experienţe pe undă scurtă de 40 m.

*

Seara, la hanul Coşbuc a urmat o masă camaradereasă la care au participat absolvenţii veniţi din toate colţurile ţării în frunte cu conducătorii administraţiei P. T. T., corpul profesoral şi reprezentanţii autorităţilor.

Un detaşament de cercetaşi polonezi la Iaşi

Iaşi, 25 Iulie

Marţi d. a. urmează să sosească în oraşul nostru un detaşament de cercetaşi polonezi, potrivit înţelegerii dintre comandamentele cercetăşeşti român şi polonez. Vizita are un caracter de curtoazie, în cadrul unei excursiuni pe care cercetaşii ţării amice o întreprind în România.

D. avocat Octav Cădere, comandantul cohortei de străjeri din oraşul nostru, a întocmit programul pentru primirea oaspeţilor. Sosirea va fi la ora 13,05. In gară vor fi prezenţi reprezentanţii autorităţilor locale civile şi militare şi detaşamente de străjeri şi cercetaşi.

Conducătorul caravanei poloneze este d. prof. Moravitzki, care va răspunde cuvântului de bun sosit rostit de d. comandant Cădere. Apoi se va alcătui un cortegiu, care va străbate străzile oraşului.

In cursul după amiezii cercetaşii polonezi vor vizita monumentele şi bisericele de preţ ale Iaşilor; apoi strandul, expoziţia „Carol II" dela Copou. Seara vor părăsi oraşul.

Se prea poate ca vizita să fie amânată cu o zi, adică Miercuri 28 Iulie a. c. programul rămânând însă acelaş.

xoxOxox

După ce l'au rănit grav l'au jefuit

Chişinău, 26 Iulie

Pe când Ion Vicencu, din suburbia Visterniceni 51, se îndreapta spre casă, a fost atacat de fraţii Gheorghe şi Simion Burac, cari l-au jefuit de bani şi l-au rănit grav cu cuţitele.

Victima a fost internată în spital.

Poliţia a arestat azi pe tâlhari.

xoxOxox

Tăiat de tren

Chişinău, 26 Iulie

Pe când Gh. Aramă, din com. Deleni, se ducea cu un tren din Călăraşi spre Chişinău, a căzut din vagon, în apropiere staţiei Străşeni.

Roţile i-au retezat un picior.

Cu acelaş tren, rănitul a fost ridicat şi adus la Chişinău şi internat în spital.

Starea lui e gravă.

Ciocnire între alegători la secţia de votare din Buneşti-Huşi

Huşi, 26 Iulie

In timpul alegerii dela secţia Buneşti, s'au produs ciocniri atât în zona de votare, cât şi în afară de zonă, între liberali şi naţional-ţărăniştii.

S'a aruncat cu pietre din ambele tabere.

In toiul încăierării, d. lt. Pivniceru, din batalionul local, a fost rănit la mâna dreaptă.

Plutonierul Constantin Amarandei, şeful postului Tohneşti, s'a ales cu capul spart.

Jandarmul Pantahuz, din regiunea Iaşi, a fost rănit grav la faţă, iar jandarmul Chirilă Lalău, dela Buneşti a fost atins de un glonte la cap.

Numai după ce d. jude-instructor Rachieru a sosit la faţa locului cu un detaşament de soldaţi, spiritele au fost liniştite, iar votarea, care fusese întreruptă două ore, a continuat.

Operaţiile unui far macist evreu, la Iaşi

Trafic cu mostre de medic amente.-Mersul cercetărilor

Iaşi, 25 Iulie

Autorităţile de poliţie şi siguranţă au fost sesizate, printr'un denunţ, că la Iaşi ce face un trafic intens cu mostre de medicamente trimise din străinătate doctorilor din localitate. Denunţul preciza că autor al acestui soiu de operaţii este tânărul Leib Herman, farmacist, cu locuinţa în str. Păcurari, recent întors dela studii din Franţa.

Făcându-se o descindere la domiciliul acestuia, nu s'a găsit nimic compromiţător.

In schimb, aflându-se că Leib Herman are închiriată o garsonieră în str. Carp, autorităţile au procedat la o nouă perchiziţie, care s'a dovedit fructuoasă.

Aci s'au găsit două geamantane mari, conţinând diferite produse farmaceutice, care obişnuit se trimit medicilor de laboratoarele şi industriile din ţară şi străinătate, pentru reclamă.

Din cercetările făcute rezultă că acest farmacist se îndeletnicea cu cumpărarea „mostrelor" dela fii unor doctori din oraşul nostru. Toţi cei indicaţi au fost aduşi la poliţie unde au semnat o declaraţie. Apoi medicamentele, astfel achiziţionate, le vindea la farmacii, realizând câştiguri importante. Valoarea mostrelor găsite la descinderea din str. Carp se ridică la peste două sute mii lei.

In timpul cercetărilor, Leib Herman a oferit 3000 lei anchetatorilor, drept mită. Faptul a fost consemnat într'un proces verbal care a fost înaintat parchetului, odată cu actele prin care s'a constatat contravenţia la legea sanitară. D. prim procuror Gherghel a supus pe farmacist unui amănunţit interogator, dispunând să i se deschidă acţiune publică, cu concluzii de arestare, pentru comerţ ilicit de medicamente.

Dela parchet Leib Herman a fost dus la cab. I instrucţie, unde d. jude consilier Scriban i-a luat interogatorul, citând totodată o serie de martori şi informatori. Expertiza mostrelor făcută de d. chimist Petrescu a stabilit că, printre medicamentele găsite, sunt preparate pentru afecţiuni de ficat, dinţi, stomac, astmă, şi care conţin doze de calmante.

Cercetările vor continua Luni d. a. ,când urmează să se prezinte la cabinetul de instrucţie câteva persoane dintre acelea cari au cumpărat produse farmaceutice dela Leib Herman.

xxxOxxx

Au fugit de acasă

călătorind clandestin sub o bancă

Chişinău, 26 Iulie

La sosirea trenului accelerat din Iaşi, au fost găsiţi azi, într'un vagon de cl. III, ascunşi sub o bancă, doi băeţi: Avram Herşcu şi Dumitru Ţintaru, din Iaşi.

Ei au fugit de la părinţii lor şi au călătorit fraudulos spre Chişinău, cu gându. d a se duce până la Nistru, iar de acolo să fugă în Rusia.

Fugarii au fost duşi la poliţie, care a anunţat pe părinţii lor să vină să-i ia acasă.

Curier judiciar

Avutul grănicerilor bănăţeni a fost salvat inc'odată...

Am scris la timp şi stăruitor despre ingenioasa operaţie organizată de „mancatarii" grănicerilor bănăţeni rămaşi dincolo de frontieră, în Iugoslavia, de a intra în stăpânirea celor circa 100 milioane de lei consemnaţi de Statul Român la Casa de Depuneri, drept preţ al exproprierii domeniilor comunităţii respective de avere.

Se ştie astfel că după ce prima tentativă de a ridica sumele, le-a fost zădărnicită cu parchetul (în 1935) iar cu a doua a eşuat, lamentabil, la porţile casieriei publice; impresarii afacerii au pus la cale pe a treia: cea mai inocentă la înfăţişare. Respectivii s'au adresat anume. tribunalului de vacanţă spre a-i cere ca, pe cale de ordonanţă prezidenţială, să li se recunoască valabilitatea procurii de reprezentare ce au adus din Serbia şi ca urmare să li se confirme calitatea de procuratori.

Cererea s'a desbătut aprig, la trib ilfov s. II.

D. jude preşedinte Mihail Duca le-a respins-o însă şi ca inadmisibilă — întrucât nu se încadrează în materia refereului — şi în fond.

Avutul bieţilor graniceri a fost salvat astfel, încă odată, de la pierzanie.

Weintraub la Văcăreşti

D. jude instr. Oprescu, al cab. 9, a lansat Sâmbătă mandat de arestare contra lui H. Weintraub, autorul îndrăzneţei escrocherii — cu vânzările de inventare de case boiereşti — din bd. Lascar Catargiu, iar mandatul a fost supus eri confirmării tribunalului.

H. Weintraub s'a apărat cu susţinerea că, indiferent ce reclamă şi ce şiretenii întrebuinţa pentru plasarea mărfurilor, din moment ce insă „lucra" pe faţă şi fie ce client era liber să facă ori nu tranzacţia, nu poate fi vorba de escrocherie.

Reprezentantul ministerului public a învedereat însă manoperile complicate învârtite de inculpat spre a-şi păcăli clientela şi a conchis că, astfel, dovedindu-se că prevenitul a comis manopere frauduloase în contractele încheiate, este locul să i se aplice rigorile legii.

Tribunalul a confirmat arestarea.

Astăzi se judecă apelul făcut de parchetul local contra ordonanţei de zi a instrucţiei, prin care s'a respins cererea de a se lansa mandat de arestare şi contra Raşelei Weintraub, mama lui H. Weintraub.

Fiindcă l'a învăţat de bine

Pascu Ştefan, dezertor din regimentul 36 infanterie, fugărit de patrule şi ameninţat de riscurile isprăvii lui, sfârşise prin a sta zile, de-a rândul, ascuns în casă.

Familia robea ca să-l ţie.

In cele din urmă, soacra lui (Trandafira Ionescu) şi soţia lui (Elena Pascu) au început să-l îndemne să curme situaţia aceasta şi să-l sfătuiască să revie la regiment.

Nemulţumit de îndemnuri, dezertorul s'a înarmat deunăzi cu un cuţitoiu de bucătărie, iar când ai lui — la masă — au strecurat din nou câteva cuvinte în legătură cu nevoia de a se preda unităţii, Pascu s'a năpustit asupra lor, i-a tăiat, i-a înţepat, i-a umplut de sânge.

Femeile zac azi în spital.

Iar criminalul a fost depus la Văcăreşti.

Să nu te pui cu nebunii!

Iusuf Osman Babri şi Hasan Şerif Iacob au bolit vreme îndelungată într'un balamuc chinuiţi de turburări nervoase, crunte, sifilitice.

S'a stabilit apoi că şi-au mai revenit în fire.

Deaceea au fost trimişi în îngrijirea coloniei de lucru şi observare din comuna Baloteşti-Ilfov.

Aci însă, deunăzi, Iusuf, prins iarăşi de duhul rău al bolii — şi-a îndemnat camaradul, cu glas mieros, la muncă, promiţându-i formal că în caz contrar îi taie capul. Pur şi simplu.

Fireşte: Hasan Şerif n'a crezut.

S'o văz şi p'asta...

— Bine — aşteaptă puţin...

Hasan docil, a aşteptat. Şi a căutat loc mai la umbră. A îngenuchiat. Şi-a întins capul, ca la tăiere, şi l-a îmbiat pe cellalt: hai frate, ce mai aştepţi.

In vremea asta Iusuf căuta de zor, un cuţit de tăiat varză. L-a găsit. S'a întors deci sub umbrar. Şi când Hasan i-a răspuns: gata!... i-a tăiat capul.

Nenorocitul a murit pe loc.

Nici n'a mai fost nevoie să se repeadă la el ceilalţi nebuni, sau supraveghetorii, fiindcă Iusuf s'a predat singur medicului şef, predând cuţitul şi lămurind:

— I-am tăiat capul fiindcă nu vrea să lucreze. Aşa a fost vorba. Uite cuţitul.

Cazul fiind deferit parchetului, s'a cercetat imediat de d. jude instr. Simionescu al cab. 8.

Cercetările urmate au dovedit că nebunul mai are o crimă, identică, pe suflet, pentru care n'a fost supus însă judecăţii tocmai din cauza ţicnelii lui (fiind internat doar în casa de sănătate).

La fel s'a procedat şi de astă dată.

S'a dat adică, ordonanţa definitivă de neurmărire — pe temeiul că inculpatul e iresponsabil — dar s'a decis reincarcerarea lui la ospiciu.

Abuz de incredere

D. procuror Deleanu a deschis Luni acţiune publică—pentru cumul de abuz de incredere — contra comerciantului Toma Pandele, prins, după aproape doi ani de urmăriri zadarnice, de prefectura poliţiei.

Numitul este învinuit că, dându-se drept achizitor al spălătorilor din Capitală, a ridicat stocuri însemnate de haine şi stofe, pentru spălat, vopsit şi curăţat, precum şi diverse sume, însuşindu-şi totul în cont propriu.

Inculpatul a fost trimis în stare de arest în cercetarea cabintului 8.

Numai Alexandrina Niculescu a buzunărit...

D. jude cons. Enescu, al cab. 3, a procedat Luni la interesanta confruntare — ce o vesteam în „Universul" de eri — dintre victimele furturilor iscusite operate în ultimul timp şi cele trei brunete elegante şi melancolice prinse alaltăeri în gara de Nord în exerciţiul unei îndeletniciri suspecte.

Prima confruntare s'a făcut cu d. ing. Miclescu.

D-sa a examinat îndelung pe cele trei june şi a recunoscut dintr'insele doar pe Alexandrina Niculescu. Pe celelalte — Dumitra Dumitrescu şi Florica Singureanu, nu.

De aceea s'a dispus arestarea numai a Alexandrinei şi liberarea celorlalte.

Diverse

D. procuror Macarovici a deschis acţiune publică, cf. art. 479 şi 467 c. pen., contra doctorului A. Rosenbrg şi l-a trimis în faţa magistratului instructor al cab. 9, d. jude Oprescu, pentru completarea cercetărilor.

Inculpatul este învinuit că, administrând pacientei, d-na av. Brociner, un tratament radio electric pentru depilat, — din imprudenţa profesională i-a ars şi mutilat picioarele.

*

Trib. Ilfov s. V a respins Luni cererea nouă de liberare provizorie încercată de Leon Ungureanu, implicat în afacerea furturilor de piese electro-dinamice dela „Arta".

*

Ministerul educaţiei naţionale a făcut Luni opoziţie — pe chestiunea quantumului daunelor ce i s'au recunoscut — contra ordonanţei de trimitere în judecată corecţională a celor doi delapidatori dela inspectoratul şcolar: Scărlătescu şi Mititică.

S'a impuşcat în faţa iubitei

Iaşi, 26 Iulie

Astă noapte, s'a înregistrat o nouă dramă pasională în oraşul nostru.

Tânărul Emil Turcu, din str. Văduvelor, a venit acasă la prietena sa, d-na Adela Botez, din str. Bordeanu.

Ce s'a petrecut între ei, nu se poate şti deocamdată. La un moment dat, vecini au auzit o detunătură puternică de armă. Alarmaţi, au pătruns în casă, unde au găsit pe Emil Turcu într'un lac de sânge, fiind împuşcat în partea stângă a pieptului.

El a fost dus cu salvarea la spitalul Israelit.

Starea lui nu este gravă.

Poliţia a întreprins cercetări.

Se pare că a încercat să se sinucidă pe chestii de ordin sentimental.

oxOoxo

Grav accident

Iaşi, 26 Iulie

Muncitorul Boris Buceaţă, de la fabrica Zaporojani, din Bălţi, a fost adus la Iaşi şi internat la spitalul de chirurgie al Casei asigurărilor sociale.

Numitul, pe când lucra la nişte fire electrice, a căzut cu stâlp cu tot, rănindu-se grav.